

ΕΤΑΙΡΕΙΑ ΜΕΛΕΤΩΝ ΠΡΟΪΣΤΟΡΙΚΗΣ ΚΕΦΑΛΛΗΝΙΑΣ

Society for the Study of Prehistoric Kephallenia



ΠΛΑΤΕΙΑ ΙΩΑΝΝΟΥ ΜΕΤΑΞΑ 2 ΠΟΡΟΣ ΚΕΦΑΛΛΗΝΙΑ Τ.Τ 28086
e-mail makismetaxas@hotmail.com
ΤΗΛ. 26740-72220, mobile 6956300564

Πόρος 25/5/2020

Ανοικτή Επιστολή

Προς τους αξιότιμους κ.κ

- Παναγή Καππάτο ,Βουλευτή Κεφαλληνίας και Ιθάκης
- Ρόδη Κράτσα. Περιφερειάρχη των Ιονίων Νήσων
- Θεόφιλο Μιχαλάτο Δήμαρχο Δήμου Αργοστολίου
- Σταύρο Τραυλό Αντιπεριφερειάρχη ΠΙΝ Κεφαλληνίας και Ιθάκης
- Σωτήρη Κουρή θεματικό Αντιπεριφερειάρχη ΠΙΝ
- Θεόδωρο Γαλιατσάτο περιφερειακό σύμβουλο και επικεφαλής της ΑΝΑΣΑ
- Μέλη Περιφερειακού Συμβουλίου
- Μέλη Δημοτικού Συμβουλίου- τοπικών συμβουλίων περιοχής Πρόννων
- Διαχειριστική αρχή ΠΙΝ

Κοινοποίηση:

Υπ.Πο.Α, Μελετητές του έργου, Επικεφαλείς των αρχαιολογικών αποστολών που ανέσκαψαν και μελέτησαν τα μνημεία στην επίδικη περιοχή, ΜΜΕ

Θέμα: Σχετικά με την ένταξη του μνημείου στο τρέχον ΕΣΠΑ και την εφαρμογή των εγκεκριμένων από το ΚΑΣ και τον Υπουργό Πολιτισμού μελετών.

Αξιότιμοι κυρίες και κύριοι εκπρόσωποι των θεσμικών οργάνων της Περιφέρειας των Ιονίων Νήσων, του νομού Κεφαλληνίας και Ιθάκης και του Δήμου Αργοστολίου,

επικοινωνώ μαζί σας εκπροσωπώντας την Εταιρεία Μελετών Προϊστορικής Κεφαλληνίας (ΕΜΠΚ), τον Φορέα που χρηματοδότησε με την ευγενή συνδρομή των μελών μας και των ευεργετών μας τη μελέτη στερέωσης, προστασίας και ανάδειξης του θολωτού τάφου των Τζαννάτων Πόρου Κεφαλληνίας κατόπιν παρότρυνσης όλων των εμπλεκόμενων Φορέων που μας εξέφρασαν την αγωνία τους και το ενδιαφέρον τους για την τύχη αυτού του μνημείου.

Αναφέρομαι για αυτήν ακριβώς την σειρά των επίδικων μελετών που μας ζητήθηκαν από την Αρχαιολογική Κοινότητα και εμείς ανταποκρινόμενοι στα αιτήματά τους χρηματοδοτήσαμε την εκπόνησή τους και τις παραδώσαμε στις αρμόδιες Υπηρεσίες ως ελάχιστη συνεισφορά μας στην προστασία και την ανάδειξη της μνημειακής κληρονομιάς του γενέθλιου τόπου μας.

Συγκεκριμένα, η πορεία της εκπόνησης της συγκεκριμένης δέσμης των μελετών ξεκινά το 2008 όταν ο τ. Γενικός Διευθυντής Αρχαιοτήτων του Υπουργείου Πολιτισμού, ανασκαφέας του μνημείου και Επίτιμος Πρόεδρος της Εταιρείας μας Δρ. Λάζαρος Κολώνας, μας ζήτησε να συνδράμουμε στο πλαίσιο των δυνατοτήτων μας για την εκπόνηση μιας συνολικής μελέτης προστασίας και ανάδειξης του μνημείου κατά την διάρκεια της κοινής μας συνεδρίας που έγινε την 1/8/2008 και αποτυπώθηκε με την υπ. Αριθμ 1/1-8-2008 απόφασή μας.

Το 2010 ο τότε Έφορος Αρχαιοτήτων της ΛΕ' Εφορείας Προϊστορικών και Κλασικών Αρχαιοτήτων κύριος Ανδρέας Σωτηρίου με το από 22/10/2010 Αριθ. Πρωτ. Φ 111/Β3-21/2930 έγγραφό του προς την ΕΜΠΚ μας παρακάλεσε να συνδράμουμε στο πλαίσιο των δυνατοτήτων μας για την εκπόνηση μιας σειράς μελετών για την προστασία και την ανάδειξη του καταρρέοντος από τις καιρικές συνθήκες μνημείου (βλέπε σχετικά έγγραφα).

Η Εταιρεία μας με την υπ. αριθμ. 2/20-12-2010 απόφασή της κάνει αποδεκτό το αίτημα του Εφόρου Αρχαιοτήτων κυρίου Ανδρέα Σωτηρίου και πέραν των άλλων δεσμεύτηκε ότι θα ανταποκριθεί με το αρχικό ποσό των 10.000 Ευρώ για την χρηματοδότηση των μελετών που ζητήθηκαν.

Το 2011 η ΛΕ' Εφορείας Προϊστορικών και Κλασικών Αρχαιοτήτων δια του νέου της Εφόρου Δρ. Αντώνης Βασιλάκη επανήλθε με το από 19-04-2011 Αριθμ. Πρωτ Φ.111/Β3-21/769 έγγραφό του και ζήτησε την συνδρομή μας για την ανάδειξη και την προστασία των αρχαιολογικών χώρων και μνημείων της περιοχής Πόρου Κεφαλληνίας όπου πέραν των άλλων μας ζητά ως πρώτη προτεραιότητα μας την συμβολή μας για την προστασία και την ανάδειξη του θολωτού τάφου των Τζαννάτων. (βλέπε σχετικό έγγραφο)

Το 2013 και μετά από πολλούς αγώνες και πολλές προσπάθειες η Εταιρεία μας κατορθώνει επιτέλους να ανταποκριθεί στα αιτήματα της Αρχαιολογικής Κοινότητας για την προστασία και την ανάδειξη του μνημείου και σε στενή συνεργασία με τις Αρχαιολογικές Υπηρεσίες (τοπικές και κεντρικές) αναλαμβάνει το κόστος χρηματοδότησης όλων αυτών των μελετών με την υπ.αριθμ 2/25-9-2013 απόφασή μας.

Οι μελέτες αυτές αφού εκπονήθηκαν κατατέθηκαν από εμάς την 09.10.2014 με σχετική μας επιστολή στην ΛΕ' Εφορεία Προϊστορικών και Κλασικών

Αρχαιοτήτων όταν ήταν Έφορος Αρχαιοτήτων η κυρία Ολυμπία Βικάτου η οποία τις απέστειλε άμεσα και με θετική της εισήγηση στις αρμόδιες Υπηρεσίες του Υπ.Πο. προς έγκριση. (βλέπε σχετικά έγγραφα)

Μετά από τις σχετικές τροποποιήσεις που ζητήθηκαν από τις αρμόδιες Τεχνικές Υπηρεσίες του Υπ.Πο, οριστικοποιήθηκαν το 2016 και ακολούθως υπογράφηκαν με την υπ. Αρ. 187695/15338/1181/371/21.06.2016 Υ.Α απόφαση του Υπουργού Πολιτισμού και Αθλητισμού (ΑΔΑ : ΨΘ4Γ4653Π4-69Ξ) μετά από την ομόφωνη γνωμοδότηση του Κεντρικού Αρχαιολογικού Συμβουλίου όπως αυτή διατυπώθηκε στην με αριθμό 18/17.05.2016 Συνεδρία του.(βλέπε σχετικά έγγραφα)

Στην πορεία μας ζητήθηκε από τις αρμόδιες Υπηρεσίες να προσκομίσουμε μερικές ακόμη συμπληρωματικές ή τροποποιητικές μελέτες για τη συνολική πληρότητα της μελέτης σύμφωνα με τις επιταγές του ΚΑΣ, κάτι που βεβαίως πράξαμε. (βλέπε σχετικά έγγραφα)

Η Εταιρεία μας αφού για μια ακόμη φορά χρηματοδότησε τις επιπλέον μελέτες, οι μελέτες αυτές στο σύνολό τους εγκρίθηκαν και επιστράφηκαν θεωρημένες από Δ/ση Αναστήλωσης Αρχαίων Μνημείων (ΔΑΑΜ) στην ΕΦΑ Κεφαλληνίας και Ιθάκης σε τρία πλήρη θεωρημένα αντίγραφα (Τοπογραφικά - Αρχιτεκτονικά - Κτηριολογικά - Στατικά με τον φορέα του στεγάστρου - Γεωτεχνικά και Η/Μ) σύμφωνα με το υπ' αρ. ΥΠΠΟΑ/ΓΔΑΜΤΕ/ΔΑΑΜ/ΤΜΑΜ/38963/4283/226/7421-02-2017 έγγραφό της. (βλέπε σχετικά έγγραφα)

Συνεπώς, όχι μόνον υπάρχουν οι εγκεκριμένες μελέτες του μνημείου, την τύχη των οποίων πολλοί από εσάς επί ματαίω αναζητούσατε, αλλά είναι αρχειοθετημένες στην αρμόδια προς τούτο Υπηρεσία, δηλαδή στην Εφορεία Αρχαιοτήτων Κεφαλληνίας και Ιθάκης ήδη από το 2017 !!!

Έγκαιρα ενημερώσαμε κάθε ενδιαφερόμενο Φορέα ότι η ΕΦΑ Κεφαλληνίας και Ιθάκης θα πρέπει μάλλον να απευθύνεται σε μη νοήμονες όταν έκανε και εξακολουθεί να κάνει τάχατες πως δεν ξέρει που είναι και εάν υπάρχουν οι προαναφερόμενες μελέτες, μιλώντας εάν είναι δυνατόν για ...«προμελέτες» και άλλα ευτράπελα, αρνούμενη μάλιστα την παροχή θεωρημένων αντιγράφων τους σε όσους τα ζήτησαν !!! (βλέπε σχετικά έγγραφα)

Αυτά ως προς το οδοιπορικό των μελετών και για όσους ενώ ξέρουν τα πάντα εκ του θεσμικού τους ρόλου, εξακολουθούν δυστυχώς να διαστρεβλώνουν την πραγματικότητα, να κωφεύουν και να παριστάνουν τάχατες τους ανήξερους.

Πρόσφατα μας ενημέρωσαν πως αυτές τις μέρες γίνεται στην Περιφέρεια των Ιονίων Νήσων η αξιολόγηση των προτάσεων για τον πολιτισμό. Στις προτάσεις αυτές υπάρχει και το τεχνικό δελτίο που έστειλε η Εφορεία Αρχαιοτήτων

Κεφαλληνίας για την ένταξη του Θολωτού τάφου των Τζαννάτων στο πρόγραμμα ΕΣΠΑ της ΠΙΝ, για την τύχη του οποίου έχουμε κάθε λόγο να ενδιαφερόμαστε ως Φορέας που χρηματοδότησε τη συνολική μελέτη, αλλά και ως ενεργοί πολίτες του τόπου μας. (βλέπε σχετικά έγγραφα)

Έγκαιρα επίσης ενημερώσαμε κάθε υπεύθυνο ότι το τεχνικό δελτίο που στάλθηκε προς αξιολόγηση στην ΠΙΝ για το μνημείο πέραν των άλλων και για μία ακόμη φορά **δεν συμπεριλαμβάνει την κατασκευή της προβλεπόμενης από τη σχετική μελέτη θόλου του μνημείου κατά παράβαση της Υπουργικής Αποφάσεως: (1)ΥΠΠΟΑ/ΓΔΑΜΤΕ/ΔΑΑΜ/ΤΜΑΜ/187695/15338/1181/371/21-6-2016 όπως και της μεταγενέστερης αποφάσεως της ΔΙΠΚΑ: (2)ΥΠΠΟΑ/ΓΔΑΠΚ/ΔΙΠΚΑ/ΤΠΚΑΧΜΑΕ/688486/490841/13956/5779/12-12-2019** (βλέπε σχετικά έγγραφα), για την οποία θόλο όπως προαναφέρθηκε εκπονήθηκε η σχετική μελέτη με δαπάνες από την Εταιρεία μας. (Στην πορεία μάλιστα όπως προαναφέραμε μας ζητήθηκε την εδώ Εφορεία Αρχαιοτήτων να υποβάλουμε συμπληρωματικές και τροποποιητικές μελέτες της θόλου σε σχέση με τον αρχικό της σχεδιασμό, και των Η/Μ κάτι που το πράξαμε αναλαμβάνοντας κάθε πρόσθετη οικονομική δαπάνη).

Σύμφωνα με τους μελετητές η πρόβλεψη της μελέτης για την κατασκευή της συγκριμένης θόλου έγινε με σκοπό να είναι αφενός μεν απρόσκοπτα επισκέψιμο το μνημείο από ομάδες επισκεπτών ακόμη και σε συνεχή ροή, αφετέρου δε να αποδοθεί με τον τρόπο αυτό εξωτερικά η ύπαρξη του χωμάτινου τύμβου που υπήρχε πάνω από το μνημείο. (βλέπε σχετικές πινακίδες)

Η διατήρηση της υπάρχουσας κατάστασης, όπως αυτή προτείνεται από την ΕΦΑ Κεφαλληνίας και Ιθάκης, καθιστά το μνημείο μη ασφαλές επισκέψιμο για επισκέπτες αφού η είσοδος είναι χαμηλή και στενή, το δάπεδο είναι στο σύνολό του ανεσκαμμένο από την αποκάλυψη των κτιστών ταφών και η θέαση του μνημείου περιορισμένη. (βλέπε επισυναπτόμενες φωτογραφίες)

Εάν γίνει αποδεκτή η συγκεκριμένη πρόταση **το μνημείο θα είναι εσαεί, όπως και σήμερα, εκτεθειμένο στις καιρικές συνθήκες, μόνιμη εστία φιδιών, τρωκτικών και άγριων μελισσών και άκρως επικίνδυνο για την ασφάλεια των επισκεπτών,** στοιχεία που είχαν επισημάνει από την αρχή οι μελετητές και όσοι γνωρίζουν την πραγματικότητα και αυτός είναι ο λόγος της επιλογής της λύσης της κλειστής θόλου για την οποία συνηγόρησε και το Κεντρικό Αρχαιολογικό Συμβούλιο.

Η προσχηματική υπόσχεση που ετοιμάζεται να μας δοθεί, ότι θα υλοποιηθεί τώρα το κουτσουρεμένο τεχνικό δελτίο και «μετά εδώ είμαστε και βλέπουμε μελλοντικά τι θα κάνουμε» με την κατασκευή της προβλεπόμενης από την μελέτη θόλου είναι όχι μόνο μια υπεκφυγή ανάληψης των ευθυνών αλλά μια ακόμη

καταδικαστέα διασπάθιση δημόσιου χρήματος ενταγμένη στη γνωστή και επικρατούσα μέθοδο του ράβε-ξήλωνε στην Ελλάδα.

Επισημαίνεται ότι η μη συμμόρφωση της ΕΦΑ Κεφαλληνίας και Ιθάκης στις επιταγές του ΚΑΣ και τη σχετική δεσμευτική Υπουργική Απόφαση για την κατασκευή της θόλου δεν είναι κάτι νέο, έχει «ένδοξο παρελθόν» και για όσους ξέρουν ή ενδιαφέρονται να μάθουν αποτέλεσε τον κύριο λόγο της απόρριψης και μάλιστα δύο φορές από την Περιφέρεια Ιονίων Νήσων των σχετικών τεχνικών δελτίων που απέστειλε η εδώ Αρχαιολογική Υπηρεσία προς έγκριση.

Η πρώτη φορά ήταν όταν η εδώ Εφορεία Αρχαιοτήτων Κεφαλληνίας και Ιθάκης με την υπογραφή της τότε αναπληρώτριας προϊσταμένης κας Ολ. Βικάτου, με το αρ. πρωτ. ΥΠΠΟΑ/ΓΔΑΠΚ/ΕΦΑΚΕΦ/97147/59215/591/24.03.2017 (979/29.03.2017 ΕΥΔ ΕΠ Ιονίων Νήσων κατέθεσε μία κουτσουρεμένη πρόταση για την ανάδειξη του μνημείου προς ένταξη στην Περιφέρεια Ιονίων Νήσων ύψους 428.441, 00 ευρώ. Η πρόταση επειδή δεν ήταν σύμφωνη με την προαναφερόμενη απόφαση του Υπουργού Πολιτισμού που αφορούσε το μνημείο και απορρίφτηκε για τους λόγους που αναγράφονται στην αρ. πρωτ. 979/18-11-2017 (ΑΔΑ:Ω0Τ87ΛΕ-ΥΓ7) απόφασή της. (βλέπε σχετικό έγγραφο)

Η δεύτερη φορά ήταν όταν η ίδια περίπου πρόταση επαναλήφθηκε από τον κύριο Γρηγορακάκη σύμφωνα με το ΕΔΕΠΟΛ/Α/ΠΕΠ ΙΝ 14-20/901-05.07.2019 έγγραφό του Υπ.Πο με προϋπολογισμό όσο και της απορριφθείσας πρότασης της κας Βικάτου. Ο τότε Περιφερειάρχης της ΠΙΝ κύριος Θεόδωρος Γαλιατσάτος μόλις διαπίστωσε την εξέλιξη αυτή με το υπ' αριθμ 387/ 7200 20-8-2019 έγγραφό του για μια ακόμη φορά προστατεύοντας την νομιμότητα και το μνημείο το ίδιο δεν αποδέχεται αυτήν την μεθόδευση που είχε δρομολογήσει αυτή την φορά ο κύριος Γρηγορακάκης και του ζητά εγγράφως να προχωρήσει στην εφαρμογή της εγκεκριμένης από το Υπ.ΠοΑ. μελέτης ενημερώνοντάς τον ότι οι Υπηρεσίες της ΠΙΝ είναι στην διάθεσή του και ζητά να του απαντήσει άμεσα τι ενέργειες έχει κάνει για τις απαλλοτριώσεις, καλώντας τον να πράξει τα νόμιμα.(βλέπε σχετικά έγγραφα)

Συνεπώς, η τωρινή πρόταση είναι η τρίτη φορά που μεθοδεύεται με επιμονή **η μη ανάδειξη του μνημείου σύμφωνα με την εγκεκριμένη μελέτη του !!!**.

Η υπόθεση αυτή αρχίζει πλέον να έχει μια δυσώδη οσμή που μας αναγκάζει να δηλώσουμε με τον πλέον ξεκάθαρο τρόπο πως ως εδώ! Ας μας πουν επιτέλους ποιοι είναι οι λόγοι που αρνούνται την κατασκευή της θόλου την οποία αυτοί ζήτησαν και ενέκριναν.

Τώρα, εάν παρ' ελπίδα κωφεύσουν οι αρμόδιες Υπηρεσίες και υλοποιηθεί το κουτσουρεμένο τεχνικό δελτίο, που δεν είναι εναρμονισμένο με τις αποφάσεις του Υπουργού Πολιτισμού και της καθ' ύλην αρμόδιας Υπηρεσίας του Υπ.Πο,Α, της

Δ/σης Προϊστορικών και Κλασικών Αρχαιοτήτων (ΔΙΠΚΑ), [βλέπε σχετικές αποφάσεις], αποφάσεις που στηρίχθηκαν σε μελέτες για τις οποίες μας ζητήθηκε να διαθέσουμε τους αναγκαίους πόρους τόσο της αρχικής μελέτης όσο και των υπόλοιπων συμπληρωματικών για την σωτηρία και ανάδειξη του μνημείου, θα θεωρηθεί ένας ακραίος εμπαιγμός και ευθεία προσβολή για τους ανθρώπους που έβαλαν πλάτη προκειμένου να εκπονηθεί αυτή η μελέτη. Ως εκ τούτου, θα είμαστε υποχρεωμένοι να καταγγείλουμε σε κάθε αρμόδια αρχή στην Ελλάδα και στα αρμόδια όργανα της Ευρωπαϊκής Ένωσης αυτές τις συμπεριφορές και κάθε ενέργεια που αντίκειται στην ορθή και πιστή εφαρμογή της ομόφωνα εγκεκριμένης μελέτης του μνημείου από το ΚΑΣ.

Την θέση μας αυτή την έχουμε κάνει έγκαιρα γνωστή σε κάθε αρμόδιο με όσα μέσα είχαμε στην διάθεσή μας.

Παρά ταύτα,

Εάν υπάρχουν ακόμη μερικοί που λόγω ελλιπούς ενημέρωσης ενδεχομένως να έχουν αποδεχτεί τα όσα ψευδώς διαδίδει και μάλιστα εγγράφως ο κύριος Γρηγορακάκης, σύμφωνα με το με αριθμό πρωτοκόλλου Φ666/11-09/22.11.2019 έγγραφο της Εφορείας Αρχαιοτήτων Κεφαλληνίας και Ιθάκης, ότι δηλαδή δεν υπάρχουν μελέτες για το μνημείο αλλά απλά «προμελέτες» και ότι αυτές τις «μελέτες» τις κάναμε, άκουσον, άκουσον με δική μας πρωτοβουλία και εν αγνοία των Αρχαιολογικών Υπηρεσιών, θέλουμε να εκφράσουμε τη λύπη μας, την βαθιά μας απογοήτευση και την οργή μας για όλα αυτά τα εντελώς προσβλητικά, συκοφαντικά και «εκ προμελέτης» ασύστολα ψεύδη που γράφτηκαν. (βλέπε σχετικά έγγραφα)

Διαβεβαιώνουμε τους πάντες και είμαστε στη διάθεση του κάθε φορέα να αποδείξουμε ανά πάσα στιγμή ότι η ΕΜΠΚ κατέθεσε στις αρμόδιες Υπηρεσίες μια πλήρη σειρά μελετών για την προστασία του μνημείου, την ανάδειξή του και την μετατροπή του σε υψηλού επιπέδου επισκέψιμο αρχαιολογικό χώρο **γιατί αυτές μας το ζήτησαν**. Για τον λόγο αυτό η ΕΜΠΚ μην έχοντας άλλο δρόμο για να υπερασπίσει το έργο της και τα χρήματα που δαπανήθηκαν σύντομα και σε δημόσιο χώρο υποχρεούται να ενημερώσει το ευρύ κοινό, όπου εκεί θα σας καλέσουμε όλους σας, αλλά και όλα τα ΜΜΕ του νομού μας για να διαπιστώσετε το μέγεθος της συκοφαντίας, αλλά και την πληρότητα των συγκεκριμένων μελετών που κάποιοι θέλουν να τις καταστήσουν αόρατες.

Νοιώθουμε την ανάγκη να επαναλάβουμε για μια ακόμη φορά ότι οι εγκεκριμένες μελέτες για το μνημείο έγιναν σε πλήρη συνεργασία με τις εκάστοτε Αρχαιολογικές Υπηρεσίες. Οι μελέτες που εκπονήθηκαν, διαβιβάστηκαν **με θετικές εισηγήσεις** από την εδώ Εφορεία Αρχαιοτήτων Κεφαλληνίας και Ιθάκης προς στις αρμόδιες Υπηρεσίες του Υπ.Πο.Α φέροντας τις υπογραφές της τότε Εφόρου

Αρχαιοτήτων κυρίας Ολυμπίας Βικάτου όσο και του διαδόχου της Εφόρου Αρχαιοτήτων της ΕΦΑ Κεφαλληνίας και Ιθάκης κυρίου Γρηγορίου Γρηγορακάκη. (βλέπε σχετικά έγγραφα)

Σημειώνεται, το 2018 ο κύριος Γρηγορακάκης πριν αλλάξει στάση, επανειλημμένως και παρουσία συναδέλφου του, εν ενεργεία αρχαιολόγου της Αρχαιολογικής Υπηρεσίας πίεζε φορτικά για την επίσπευση εκπόνησης των συμπληρωματικών μελετών ώστε εν συνεχεία να τις διαβιβάσει προς τις αρμόδιες Υπηρεσίες του Υπ.Πο.Α , κάτι που επανέλαβε και παρουσία όλων των μελών του Δ.Σ της Εταιρείας μας κατά την διάρκεια των συναντήσεων που είχαμε μαζί του, τις μαρτυρίες των οποίων θα ζητήσουμε.

Όσα συμπληρωματικά στοιχεία μας ζητήθηκαν τόσο από την ΔΑΑΜ όσο και από την ΕΦΑ Κεφαλληνίας και Ιθάκης ακόμη και για σημειακές εξειδικεύσεις των συγκεκριμένων μελετών όπως, και της νέας μελέτης Η/Μ, η Εταιρεία μας ανταποκρίθηκε άμεσα καλύπτοντας το απαραίτητο κόστος και τις παρέδωσε στις αρμόδιες Τεχνικές Υπηρεσίες του Υπ.Πο.Α και στην ΕΦΑ Κεφαλληνίας και Ιθάκης. Μάλιστα κάποιες από αυτές κατατέθηκαν στα χέρια του κυρίου Γρηγορακάκη παρουσία συναδέλφων του αρχαιολόγων.

Για την αποκάλυψη της αλήθειας εμείς πέραν της πληθώρας των βεβαιωτικών εγγράφων, e- mails και μηνυμάτων που υπάρχουν στο αρχείο μας και τα οποία θα θέσουμε στην διάθεσή σας, θα ζητήσουμε τόσο την μαρτυρία των παριστάμενων συναδέλφων του όσο και των μελών της Εταιρείας μας, εσείς δε για την διαπίστωση της αλήθειας έχετε το δικαίωμα, αλλά και την υποχρέωση θα έλεγα μετά από τα όσα έχουν μεσολαβήσει, να ζητήσετε αντίγραφα αυτών των μελετών και των συνοδευτικών εγγράφων από την ΕΦΑ Κεφαλληνίας και Ιθάκης όπως ό νόμος ορίζει προκειμένου να σχηματίσετε ιδίαν άποψη.

Αυτά ως προς την συνολική μελέτη του μνημείου προκειμένου να διασαφηνιστεί πλήρως ότι οι εγκεκριμένες και θεωρημένες από το Υ.Πο.Α μελέτες για την θόλο υπάρχουν και δεν μπορεί να προβάλλεται καμία δικαιολογία για την απόρριψη κατασκευής της θόλου γιατί τάχατες απουσιάζουν οι σχετικές μελέτες.

Εάν υπάρχουν ακόμη μερικοί που διαδίδουν ψευδώς ή αποδέχονται τους ισχυρισμούς κάποιων δημόσιων λειτουργών ότι η θόλος του μνημείου δεν μπορεί να γίνει τώρα γιατί δεν έχουν ολοκληρωθεί οι πράξεις των απαλλοτριώσεων, αναζητούν άλλοθι για να δικαιολογήσουν τις πράξεις τους, κάτι που το αποδεικνύω άμεσα παρακάτω.

Το μνημείο και το τμήμα του κτήματος που αυτό καταλαμβάνει θεωρούνται κατά τον Αρχαιολογικό Νόμο 3028/2002, στο άρθρο 7, όπως τροποποιήθηκε με το άρθρο 123 του Ν. 4611/2019 και ισχύει από 17/5/2019 **δημόσια έκταση** και

συνεπώς δεν υπάρχει κανένα πρόβλημα για την κατασκευή της προβλεπόμενης από τη μελέτη θόλου, όπως δεν υπήρξε ποτέ πρόβλημα και κατά το παρελθόν για την κατασκευή των κατά καιρούς **προσωρινών στεγάστρων** (τριών στον αριθμό) που έγιναν για την προστασία του μνημείου.

Εάν παρ' ελπίδα υπάρχουν ακόμη κάποιοι που δεν έχουν υποπτευθεί το γιατί γίνεται αυτός ο πόλεμος εναντίον αυτού του μνημείου αλλά και εναντίον των άλλων παρακείμενων ανασκαμμένων αρχαιοτήτων προκειμένου να μην αναδειχθούν και να παραμείνουν στην αφάνεια, όπως προφανώς και η συγκεκριμένη περιοχή που βρίσκονται χωροθετημένες αυτές οι αρχαίες εγκαταστάσεις, είμαστε πλέον υποχρεωμένοι να το κάνουμε ευρέως γνωστό με μια σειρά ομιλιών και διαλέξεων όσο και μέσω της έντυπης και ηλεκτρονικής πληροφόρησης.

Είναι θέμα τιμής για όλους τους Κεφαλλήνες το μνημείο αυτό όπως και όλες οι αρχαιότητες των νησιών μας και ανεξαρτήτως το τι σηματοδοτούν να προστατευθούν και να αναδειχθούν.

Θέλω να ελπίζω πως σε αυτήν την προσπάθεια θα δώσουμε τον καλό αγώνα όλοι μαζί προκειμένου να κάνουμε το καλύτερο δυνατόν για τη συντήρηση και την ανάδειξη του μνημείου έτσι όπως έχουν σχεδιαστεί και έχουν εγκριθεί από το Κεντρικό Αρχαιολογικό Συμβούλιο και τον ίδιο τον Υπουργό.

Τέλος, οφείλω να σας υπενθυμίσω ότι τα έργα για την προστασία, στερέωση, ανάδειξη και την μετατροπή του μνημείου σε έναν επισκέψιμο αρχαιολογικό χώρο με όλες τις σύγχρονες προδιαγραφές (σήμανση, δρόμος πρόσβασης, πάρκινγκ, ασφαλείς διάδρομοι για άτομα ΑΜΕΑ, σύγχρονες τουαλέτες ανδρών, γυναικών & ΑΜΕΑ, φυλάκιο, αναψυκτήριο, μεταλλικός διάδρομος επίσκεψης στο άνω διάζωμα της θόλου για να διευκολυνθεί η ασφαλής θέαση του μνημείου χωρίς να παρεμποδίζεται η κίνηση των επισκεπτών, Η/Μ κτλ) αποτελούν πάγιο αίτημα όλων των συλλογικών φορέων του νησιού μας που εκφράστηκε με κάθε τρόπο και με κάθε μέσο ιδιαίτερα κατά τους τελευταίους μήνες (βλέπε σχετικά ψηφίσματα).

Εν αναμονή της δημοσιοποίησης της ημερομηνίας για τη δημόσια παρουσίαση της μελέτης στο Αργοστόλι για την οποία σύντομα θα λάβετε την σχετική πρόσκληση

Με ιδιαίτερη τιμή και εκτίμηση

Μάκης Μεταξάς

Τ. Νομάρχης Κεφαλληνίας και Ιθάκης & Πρόεδρος της ΕΜΠΚ

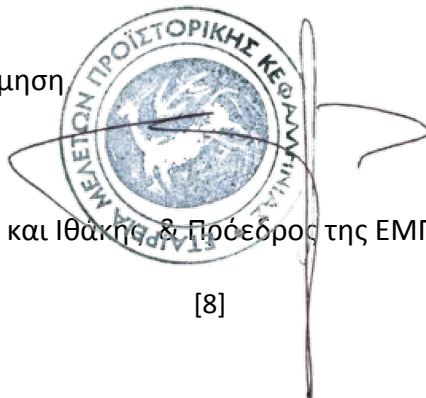



Στα Τζαννάτα Πόρου Κεφαλονιάς
έχει αποκαλυφθεί ο μεγαλύτερος μέχρι
σήμερα γνωστός θολωτός τάφος
της βορειοδυτικής Ελλάδας.
Η γεωγραφική του θέση τον συνδέει
εύλογα με την έρευνα σχετικά με τη θέση
όπου πρέπει να βρισκόταν η ομηρική Ιθάκη.

The largest tholos tomb in north-west
Greece known to date has been
uncovered at Tzannata near Poros
on Kefhalonia. The geographical position
of this tomb reasonably associates it
with the investigation of the location
of Homer's Ithaki.

Πληροφορίες: Τηλ. 2610 220829

Information: Tel. 2610 220829



2009 © ΤΑΜΕΙΟ ΑΡΧΑΙΟΛΟΓΙΚΩΝ ΠΟΡΩΝ
ΠΑΝΕΠΙΣΤΗΜΙΟΥ 57 • 105 64 ΑΘΗΝΑ
ΤΗΛ. 210 3722500 • FAX: 210 3242684
www.tap.gr

ΚΕΙΜΕΝΑ: ΛΑΖΑΡΟΣ ΚΟΛΟΝΑΣ
ΓΕΝΙΚΗ ΕΠΙΜΕΛΕΙΑ: ΕΥΑΓΓΕΛΙΑ ΚΥΠΡΕΟΥ
ΣΧΕΔΙΑΣΜΟΣ & ΚΑΛΩΤΕΧΝΙΚΗ ΕΠΙΜΕΛΕΙΑ: ΑΝΔΡΕΑΣ ΠΟΡΙΑΣΙ
ΕΚΤΥΠΩΣΗ: Ι. ΠΕΠΠΑΣ



2009 © ARCHAEOLOGICAL RECEIPTS FUND
57, PANEPISTIMIΟΥ ST. • 105 64 ATHENS
TEL. 210 3722500 • FAX: 210 3242684
www.tap.gr

TEXT: LAZAROS KOLONAS
GENERAL SUPERVISION: EVANGELIA KYPREOU
DESIGN & LAYOUT: ANDREW PORIASI
PRINT: I. PEPPAS

Ο τάφος είναι θεμελιωμένος στο επικλινές και βραχώδες άνδρω στο Μπόρζι και έχει προσανατολισμό από Ν. προς Β. Το ιδιαίτερα μακρύ και στεγασμένο στόμιό του έχει μήκος 3,35, πλάτος 0,90-1 και ύψος 1,90 μ.

Η κορυφή του θόλου βρέθηκε βυθισμένη. Από τη διενεργηθείσα ανασκαφή διαπιστώθηκε ότι κατέρρευσε κατά τα χρόνια της Βενετοκρατίας, όταν ο τάφος χρησιμοποιήθηκε ως κατάλυμα. Όπως συμβαίνει συνήθως με τους θολωτούς τάφους, είχε συληθεί ήδη από την αρχαιότητα. Από τα διασωθέντα κτερίσματα συνάγεται ότι η ταφική του χρήση διήρκεσε από τα μυκηναϊκά έως και τα ελληνιστικά χρόνια.

Δεδομένης της διαχρονικής χρήσης του τάφου, ενδιαφέρον παρουσιάζουν τα ταφικά έθιμα, καθώς και τα λίγα αλλά πολύτιμα μικροαντικείμενα-κτερίσματα που έφερε στο φως η ανασκαφική έρευνα.

Ο τάφος έχει διάμετρο 6,80 και σωζόμενο ύψος 3,95 μ. και είναι δομημένος στη θέση άλλου μικρότερου, που είχε καταρρεύσει για άγνωστη αιτία γύρω στο 1350 π.Χ. Το πωρολιθικό υλικό του παλαιότερου μπορεί να το διακρίνει κανείς ενσωματωμένο στο θόλο του νεότερου τάφου.

Μεγάλο ενδιαφέρον παρουσιάζουν οι ταφές σε κτιστές θήκες, θεμελιωμένες σε μεγάλο βάθος κάτω από το δάπεδό του, ενώ ακόμη μεγαλύτερο ενδιαφέρον παρουσιάζει λακκοειδής τάφος σε βάθος 4 μ. περίπου, που μάλλον πρέπει να ανήκει στον παλαιότερο, μικρότερο τάφο. Η κεντρική κτιστή θήκη ανήκει στο νεκρό για τον οποίο χτίστηκε ο νεότερος τάφος, ενώ οι ημικατεστραμμένες και χτισμένες από μικρές ασβεστολιθικές λευκές πέτρες θήκες σε άλλους αξιωματικούς της περιοχής, που έζησαν γύρω στο α' τέταρτο του 12ου αι. π.Χ.

Κοντά στο θολωτό εντοπίστηκε και ερευνήθηκε άλλος κτιστός τετράπλευρος θαλαμοειδής τάφος, ο οποίος χρησιμοποιήθηκε ως οστεοφυλάκιο. Το δάπεδό του ήταν επιστρωμένο με λευκά βότσαλα: οι μακρές πλευρές του συγκλίνουν προς τα άνω, η δε στέγη θα ήταν από μεγάλες πλάκες σε οριζόντια δόμηση. Κατά την έρευνα αποκαλύφθηκαν σκελετικά λείψανα 72 ατόμων, τα οποία είχαν μεταφερθεί εκεί με λίγα από τα κτερίσματά τους, όταν κατά τις εργα-

σίες ανέγερσης του νεότερου θολωτού καθαρίστηκε ο χώρος (ανακομιδή).

Από τα κτερίσματα μνημονεύουμε λίγα, αλλά σπουδαία δείγματα κεραμικής, ορισμένα κοσμήματα και τις μοναδικές σε θέματα σφραγίδες.

Τα αρχαιολογικά ευρήματα του τάφου και η ένταξή του στην υστεροελλαδική IIIA-B περίοδο (1350 π.Χ.) σηματοδοτούν την ύπαρξη ενός ισχυρού μυκηναϊκού κέντρου, που σχετίζεται πιθανότατα με την ομηρική Ιθάκη.

Ο εντοπισμός του τάφου οφείλεται στο ενδιαφέρον γύρω από το θέμα της ομηρικής Ιθάκης του τότε κοινοτάρχη Πόρου Γερ. Μεταξύ, η αποκάλυψή του δε έγινε κατά τα έτη 1992-1994 μετά από ανασκαφική έρευνα.

The tomb is built on a sloping, rocky terrace at Borzi and is oriented south-north. Its unusually long, roofed entrance is 3.35 m long, 0.90-1 m wide and 1.90 m high.

The top of the dome had collapsed when found. The excavation revealed that it fell during the period of Venetian rule, when the tomb was used as a makeshift residence. As is frequently the case with tholos tombs, it had already been robbed in ancient times. From the surviving grave offerings it may be concluded that it was used for burials from the Mycenaean to the Hellenistic period. In view of its use at different periods, interest attaches to the burial customs and the few other

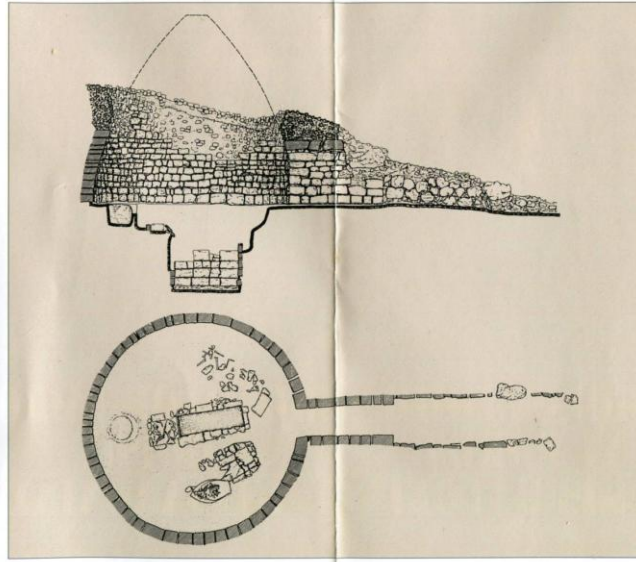

σίες ανέγερσης του νεότερου θολωτού καθαρίστηκε ο χώρος (ανακομιδή).

Από τα κτερίσματα μνημονεύουμε λίγα, αλλά σπουδαία δείγματα κεραμικής, ορισμένα κοσμήματα και τις μοναδικές σε θέματα σφραγίδες.

Τα αρχαιολογικά ευρήματα του τάφου και η ένταξή του στην υστεροελλαδική IIIA-B περίοδο (1350 π.Χ.) σηματοδοτούν την ύπαρξη ενός ισχυρού μυκηναϊκού κέντρου, που σχετίζεται πιθανότατα με την ομηρική Ιθάκη.

Ο εντοπισμός του τάφου οφείλεται στο ενδιαφέρον γύρω από το θέμα της ομηρικής Ιθάκης του τότε κοινοτάρχη Πόρου Γερ. Μεταξύ, η αποκάλυψή του δε έγινε κατά τα έτη 1992-1994 μετά από ανασκαφική έρευνα.

The tomb is built on a sloping, rocky terrace at Borzi and is oriented south-north. Its unusually long, roofed entrance is 3.35 m long, 0.90-1 m wide and 1.90 m high.

The top of the dome had collapsed when found. The excavation revealed that it fell during the period of Venetian rule, when the tomb was used as a makeshift residence. As is frequently the case with tholos tombs, it had already been robbed in ancient times. From the surviving grave offerings it may be concluded that it was used for burials from the Mycenaean to the Hellenistic period. In view of its use at different periods, interest attaches to the burial customs and the few other

precious small objects/grave offerings brought to light by the excavation.

The tomb has a diameter of 6.80 m and a preserved height of 3.95 m, and was built on the site of another, smaller tomb that collapsed as a result of some unknown cause about 1350 BC. The porous stone used in the earlier tomb can be seen incorporated into the tholos of the later one.

Considerable interest attaches to the burials in built graves at a great depth beneath the floor, and a pit grave at a depth of about 4 m is of even greater interest, and probably belongs to the earlier, smaller tomb. The main grave contained the remains of the person for whom the later tomb was built, and the partly destroyed graves built of white limestone belonged to other officials in the area, who lived about the first quarter of the 12th c. BC.

Near the tholos tomb a built, quadrilateral chamber tomb, which had been used as an ossuary, was located and excavated. The floor of it was strewn with white pebbles; the long sides converge towards the top, and the roof will have consisted of large slabs laid horizontally. During the excavation, the bones were found of 72 people, which had been transferred here with a few of their grave offerings when the area was cleared in order to build the later tomb.

Of these grave offerings, mention may be made of a few, though fine examples of pottery, some jewellery, and sealstones with very interesting representations.

The archaeological finds from the tomb, and its dating to the Late Helladic IIIA-B period (1350 BC), point to the existence of a strong Mycenaean centre, which was probably connected with Homer's Ithaki.

The discovery of the tomb is due to the keen interest in the identification of Homer's Ithaki shown by Yer. Metaxas, then head of the community of Poros. It was excavated in 1992-1994.

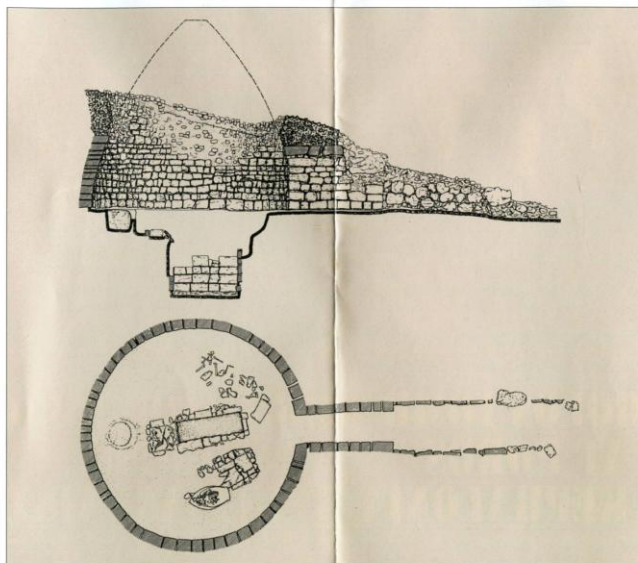



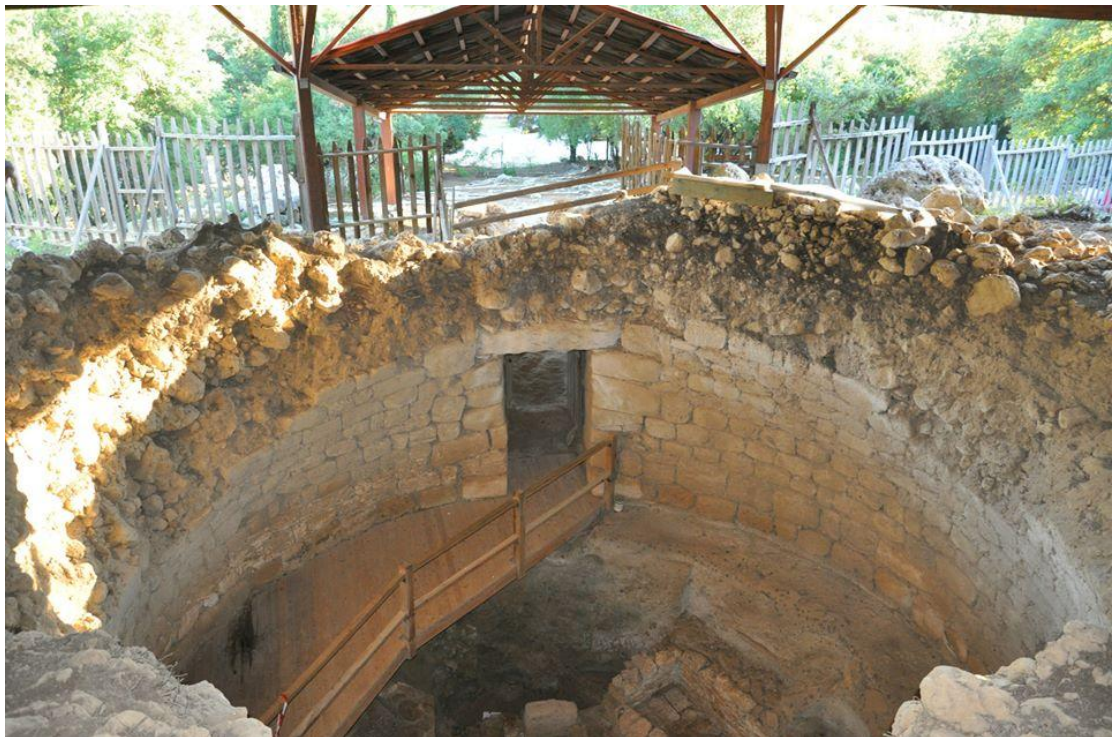

ΥΠΟΥΡΓΕΙΟ ΠΟΛΙΤΙΣΜΟΥ ΚΑΙ ΑΘΛΗΤΙΣΜΟΥ
ΕΤΑΙΡΕΙΑ ΜΕΛΕΤΩΝ ΠΡΟΪΣΤΟΡΙΚΗΣ ΚΕΦΑΛΛΗΝΙΑΣ

**ΣΤΕΡΕΩΣΗ ΠΡΟΣΤΑΣΙΑ ΚΑΙ ΑΝΑΔΕΙΞΗ ΘΟΛΩΤΟΥ ΤΑΦΟΥ
ΣΤΑ ΤΖΑΝΝΑΤΑ ΠΟΡΟΥ ΚΕΦΑΛΟΝΙΑΣ**

εγκεκριμένη μελέτη βάσει Απόφασης ΚΑΣ

ΥΠΠΟΑ/ΓΔΑΜΤΕ/ΔΑΑΜ/ΤΜΑΜ/187695/15338/1181/371 - 21.7.2016



ΙΑΝΟΥΑΡΙΟΣ 2017

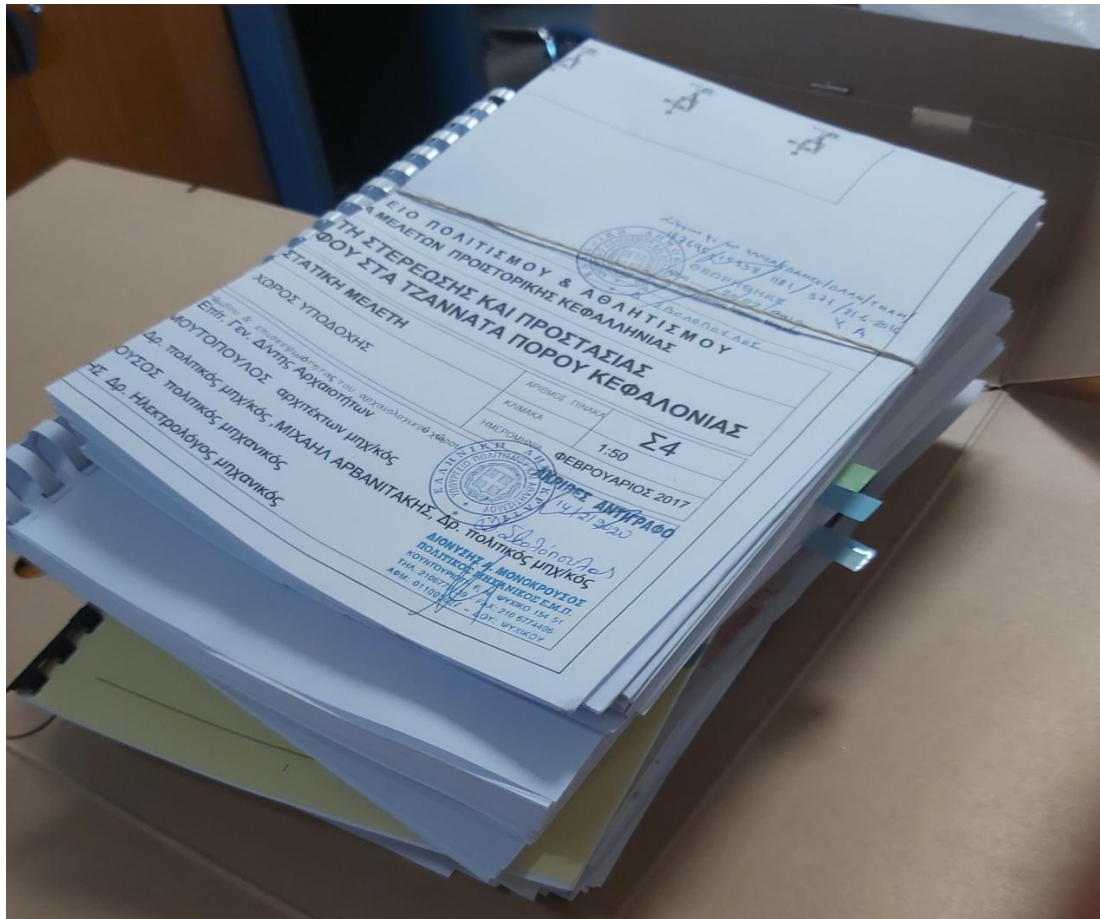

Επικυρωμένο αντίγραφο της εγκεκριμένης μελέτης που παρελήφθη την 14-2-2020

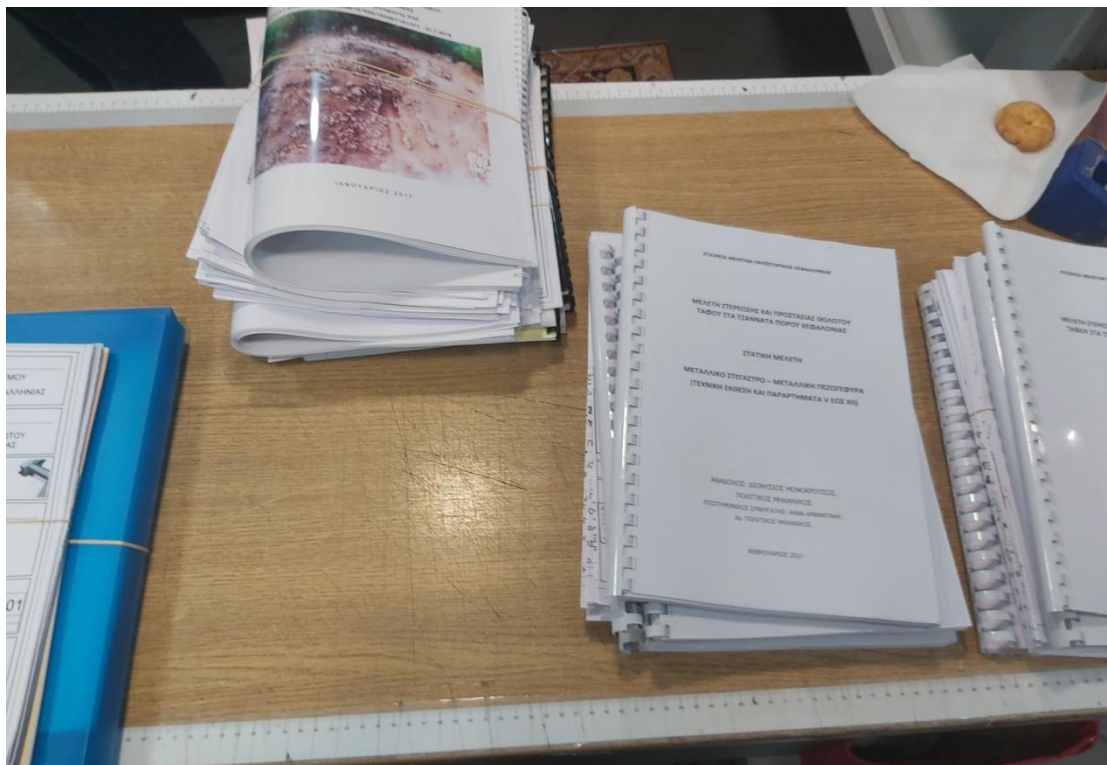

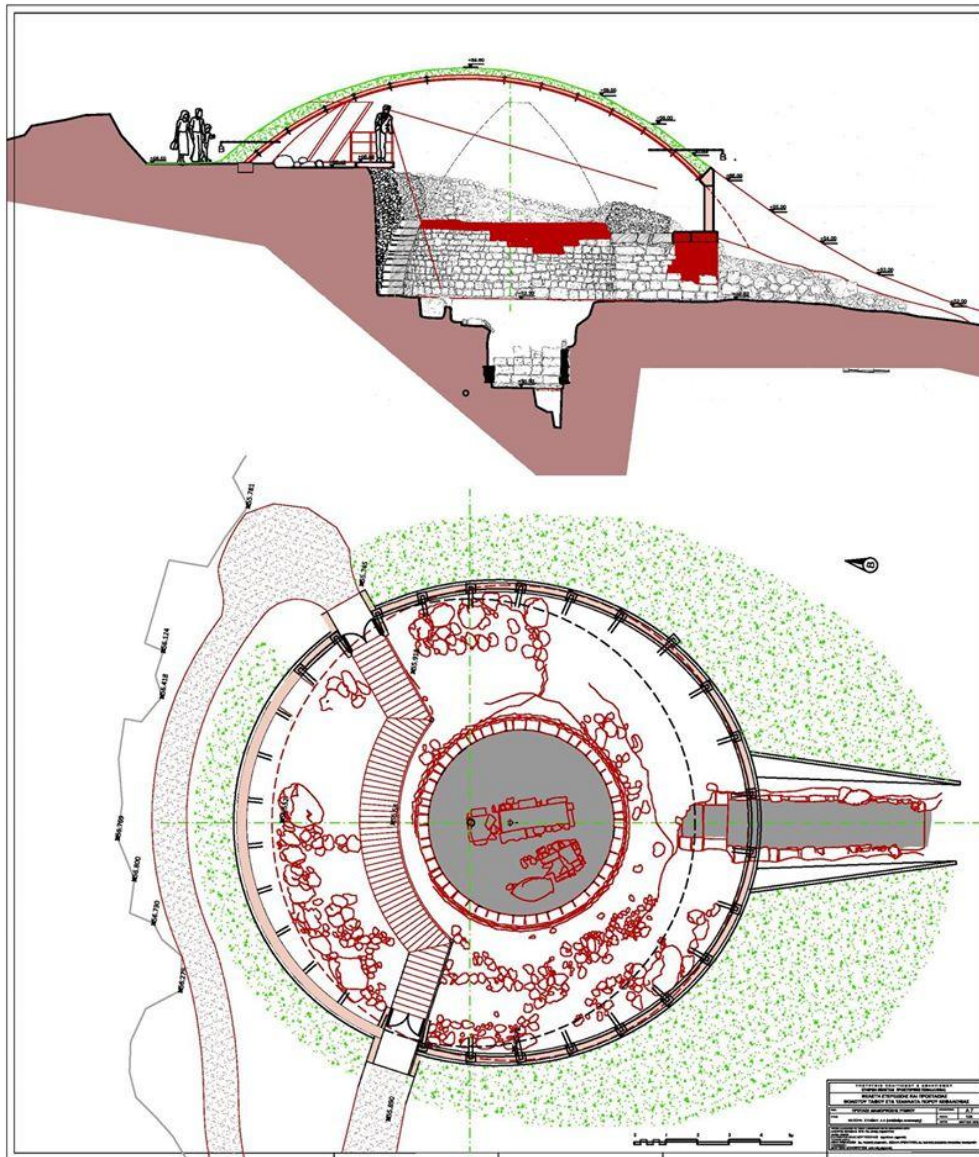

Δύο ενδεικτικές πινακίδες από την Αρχιτεκτονική μελέτη που δείχνουν τον διάδρομο θέασης του μνημείου από το άνω διάζωμα της θόλου. Κάτω η εικόνα του μνημείου μετά την τοποθέτηση της επιχρωματωμένης θόλου

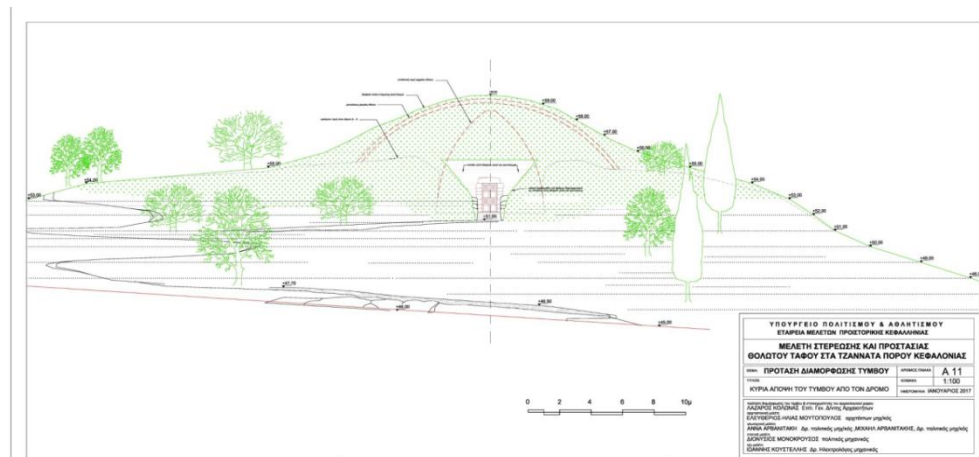



Δύο πινακίδες του χωροταξικού σχεδιασμού των έργων σε σχέση με το μνημείο και τα επίδικα αγροτεμάχια

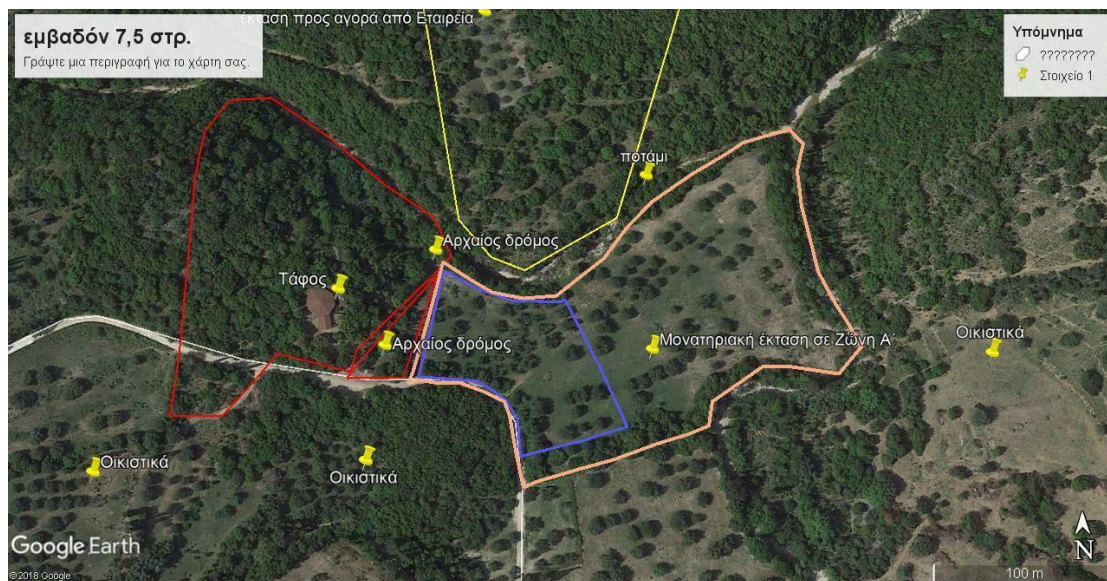



Δύο αεροφωτογραφίες του μνημείου



